



Centre
Universitaire
Romand

Médecine
Légale



Le constat de "coups et blessures"

Prof. T. Fracasso



- Un certificat médical est un document rédigé par le médecin pour un tiers (autorité) attestant de l'état de santé d'un patient qui le demande
- Le constat médical engage la responsabilité civile et pénale de son auteur



➤ Code de procédure pénale suisse

Titre 4 Moyens de preuves

Chapitre 6 Moyens de preuves matériels

Art. 195 Demande de rapports et de renseignements

¹ Les autorités pénales requièrent les rapports officiels et les certificats médicaux relatifs à des faits qui peuvent revêtir de l'importance au regard de la procédure pénale.



- Constat médical : pas seulement dans la procédure pénale
 - Procédure civile
 - Procédure administrative
 - Reconnaissance de la victime

- Mal rédigé, il peut engager la responsabilité pénale ou civile du praticien (certificats de complaisance)!



Mme D, 19 ans, qui vous consulte épisodiquement, se présente à votre consultation. La veille, son compagnon l'a frappée et elle vous demande un constat de coups. Elle ne veut pas déposer plainte.

Répondez-vous à sa demande ? Pourquoi ?



Mme D, 19 ans, qui vous consulte épisodiquement, se présente à votre consultation. La veille, son compagnon l'a frappée et elle vous demande un constat de coups. Elle ne veut pas déposer plainte.

Y-a-t-il un délai pour établir un constat médical ?





➤ Non, dans les 24 à 48 heures ++



Mme D, 19 ans, qui vous consulte épisodiquement, se présente à votre consultation. La veille, son compagnon l'a frappée et elle vous demande un constat de coups. Elle ne veut pas déposer plainte.

Quels sont les éléments-clés pour rédiger un constat médical ?



➤ *«Ne constater que ce qui est constatable »*

(L. Maye, procureur, Ministère public de l'arrondissement de Lausanne)

➤ Rester descriptif



➤ Distinguer les déclarations du/de la patient-e de vos constatations

- Faits rapportés (qui [lien], où, quand, comment ?)
- Symptômes relatés
- Données de l'examen physique, en particulier les lésions/blessures constatées
- Et encore...



la date, l'heure et le lieu de l'examen,
éventuellement le but de l'examen,
nom, prénom, adresse et date de naissance du patient,
taille et poids,
la présence de témoins ou d'autres personnes présentes lors de l'examen,
une brève description de l'état psychique de l'individu peut être également utile (par
exemple : patient présentant une thymie triste, pleurs à l'évocation des événements ou
encore patient calme et collaborant)

Il est très important, lors de l'anamnèse, de rapporter les propos du patient de façon
précise sans les interpréter, quitte à les citer textuellement.



Anamnèse

La veille au soir, au domicile de son compagnon, ils se sont disputés. Son compagnon l'a saisie aux bras et a essayé de l'étrangler. Puis il l'a projetée au sol et elle s'est heurtée la tête et la cuisse G en tombant. Il a encore voulu la frapper d'un coup de poing. Violence depuis 5 mois qu'elle est en Suisse. Patiente connue pour une hépatite C et un décollement de rétine traité au laser.

Doit-on poser la question/mentionner une éventuelle consommation d'alcool/de stupéfiants ?

Doit-on mentionner les antécédents médico-chirurgicaux ?

Doit-on faire part d'éventuels épisodes antérieurs de violence ?



- Sélection des éléments pertinents (d'un point de vue médico-légal) appartient au médecin
- Le constat médical appartient au/à la patient-e

« Indiquer de manière détaillée et exhaustive l'ensemble des données anamnestiques actuelles et des constatations cliniques objectives faites lors de la ou des consultations et en relation avec la situation rapportée par le patient,... » La Harpe (2014)



Anamnèse

La veille au soir, au domicile de son compagnon, ils se sont disputés. Son compagnon l'a saisie aux bras et a essayé de l'étrangler. Puis il l'a projetée au sol et elle s'est heurtée la tête et la cuisse G en tombant. Il a encore voulu la frapper d'un coup de poing. Violence depuis 5 mois qu'elle est en Suisse. Patiente connue pour une ~~hépatite C~~ et un décollement de rétine traité au laser.



Autre exemple : Mme consulte pour une agression par un patient dans l'exercice de sa fonction d'infirmière à l'Hôpital psychiatrique

Actuellement, Mme dit « se refaire souvent le film de la scène ». Elle ajoute que les cauchemars - dans lesquels des patients l'agressent - présents depuis juillet dernier se sont aggravés suite aux faits susmentionnés.





- Les épisodes antérieurs de violence : violence de couple, familiale
- Les menaces : de mort +++



Examen clinique

Bonne orientation temporo-spatiale, nerfs crâniens sp. Pas de déficit sensitivo-moteur. Pas de trouble de la marche ou de la coordination

Egratignures au cou

Douleurs dorsales paravertébrales diffuses

Douleurs éminence thénar G

Plusieurs ecchymoses bras D et avant-bras, hématome cuisse G

Diagnostics

Contusion paravertébrale dorsale

Contusions membre supérieur G post agression

Traces de strangulation

Quelles données manquent ?

Que pensez-vous de ces énoncés ?



Diagnositics

~~Contusion~~ *paravertébrale dorsale*

Contusions membre supérieur G post agression

Traces de strangulation

➤ Contusion = lésion → « ça se voit »



Diagnostics

Contusions membre supérieur G ~~post-agression~~

~~Traces de strangulation~~

- Ces éléments d'interprétation ne relèvent pas du constat médical mais de l'expertise



➤ Symptômes

- Physiques et psychiques
- Au moment de la consultation et au moment des faits rapportés
- A différencier des constatations physiques



Autre exemple : « ...Son mari l'a alors saisie et serrée au cou de ses deux mains. **Mme a eu des difficultés à respirer et a eu peur de mourir (...).**

Actuellement, Mme se plaint de douleurs aux épaules et de **douleurs musculaires cervico-dorsales ainsi que de douleurs à la déglutition** ».



Autre exemple :



Actuellement, M. se plaint de douleurs à la palpation du cuir chevelu ainsi qu'au poignet gauche. Le patient explique que depuis, des images de l'évènement ressurgissent régulièrement. Il signale également d'importants troubles du sommeil avec des réveils fréquents et ce malgré la prise d'un traitement médicamenteux. La nuit, s'il se lève, la peur qu'il ressent l'oblige à allumer la lumière. M. se plaint aussi de fourmillements généralisés, de difficultés à digérer. Lorsqu'il évoque les faits, il se met à pleurer et à trembler.

➤ Intérêt du verbatim



➤ Description des blessures :

- Nature
- Forme et dimensions
- Localisation



Plusieurs ecchymoses bras D et avant-bras





Il a encore voulu la frapper d'un coup de poing.

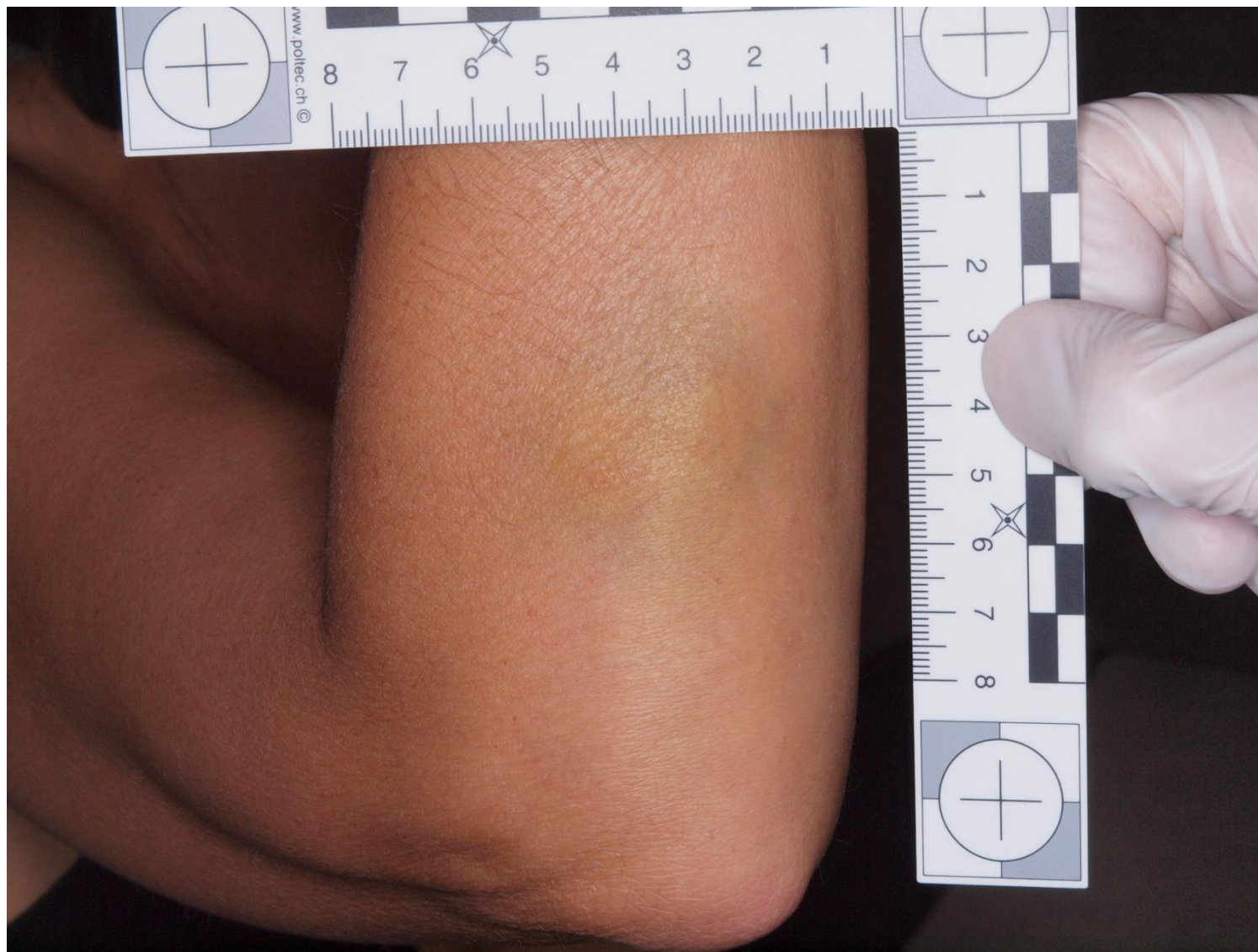

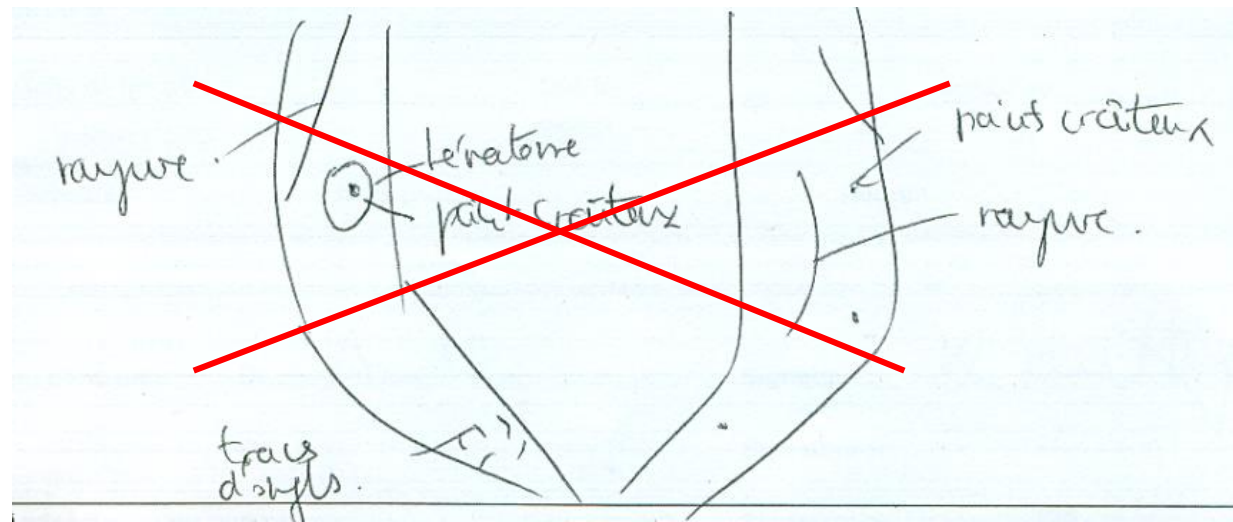

➤ Photographies des blessures ++



ou



+

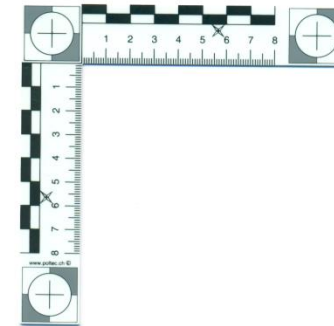

- Et encore
 - Résultats des examens complémentaires (pertinents)
 - Traitement prescrit
 - Orientation proposée
 - Arrêt de travail ++
- Remise/envoi à une adresse sûre
- Copie dans le dossier



Centre universitaire romand de médecine légale

Unité de médecine des violences (UMV)

patient

*Consultation
(patient)*

*Constat
descriptif*



Unité de médecine forensique (UMF)

magistrat

*Expertise
(expertisé)*

*Rapport
interprétatif*

Centre universitaire romand de médecine légale

Unité de médecine des violences (UMV)

Unité de médecine forensique (UMF)

patient

magistrat

Consultation
(patient)

Levée du secret

Expertise
(expertisé)

Constat
descriptif

Rapport
interprétatif



PHOTOGRAPHIES DES BLESSURES



- Contrôle de l'appareil photo : piles+++
- Photos au flash
- Fond uni, blanc +++
- Eviter le « chenit »



■ Cadrage

- Remplir toute l'image avec ce que l'on veut montrer (« le sujet »)
- Centrer sur le sujet
- Champ large + détail
- Se positionner perpendiculairement par rapport au sujet et mettre au point sur le sujet

■ Mire

- Tenue par le patient
- A la même profondeur que le sujet



- En position télé (respect des proportions)
- Contrôle sur écran après chaque photo
- 2 exemplaires : 1 pour le patient + 1 pour le dossier

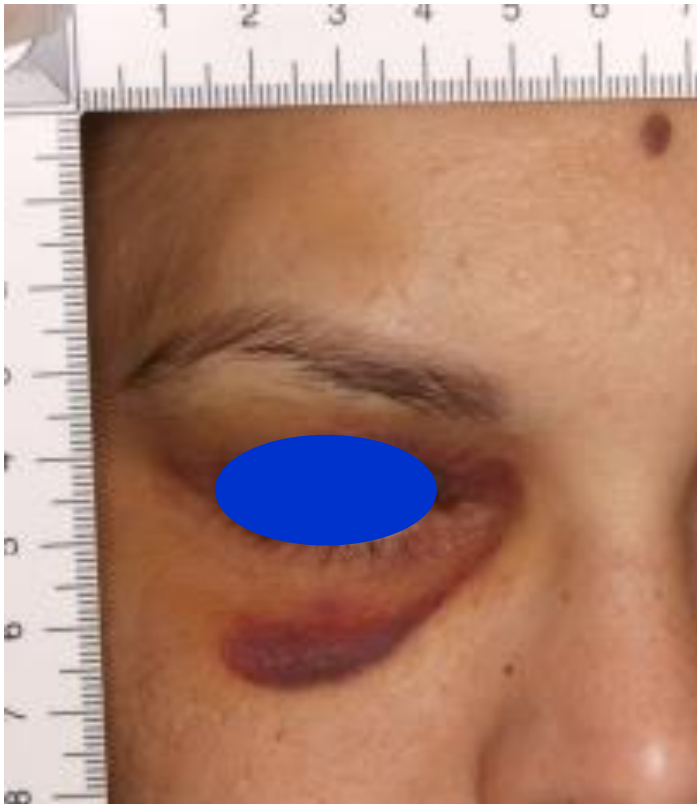

Ainsi,

- La rédaction du constat médical demande attention et rigueur et engage la responsabilité de son auteur-e
- Le constat médical contribue à la reconnaissance de la victime.
- Par ce document, le médecin signifie aussi sa volonté de rompre le silence



- La Harpe, R., Ummel, M. et Dumoulin, J.-F. (2014). *Droit de la santé et médecine légale*. Genève, Suisse : Médecine et Hygiène.
- Haute autorité de santé (2011). *Recommandations de bonne pratique. Certificat médical initial concernant une personne victime de violences*
<https://www.has-sante.fr>
- Ordre national des médecins (2006) *Les certificats médicaux. Règles générales d'établissement*
<https://www.conseil-national.medecin.fr>
- Crocq, L. (2014) *Traumatismes psychiques. Prise en charge psychologique des victimes* (2^e éd). Issy-les-Moulineaux, France : Elsevier Masson
- Mémoire traumatique et victimologie
<https://www.memoiretraumatique.org>

